



# Escuela Secundaria Lathrop

## Casa de los Spartans

# 2021 - 2022

# MANUAL PARA PADRE-ESTUDIANTE

“Alone we can do so little; together we can do so much.” -- *Helen Keller*

“Solos podemos hacer poco; juntos podemos hacer mucho.”--*Helen Keller*

### **Escuela Secundaria Lathrop**

1111 S. Broadway  
Santa Ana, CA 92707

(714) 567 – 3300

[www.sausd.us/Lathrop](http://www.sausd.us/Lathrop)

Respeto

Responsabilidad

Seguridad

## HORARIO ESCOLAR DE LA ESCUELA LATHROP

Horario de la Oficina Escolar:	7:00 a.m. a 4:30 p.m.
Horario Escolar de Estudiantes	
• Días Regulares:	8:10 a.m. a 2:27 p.m.
• Días modificados y miércoles):	8:10 a.m. a 1:22 p.m.



## DIRECTORIO TELEFONICO

ESCUELA SECUNDARIA LATHROP		
Administración	Nombre	Número de teléfono
Director	Sr. Flores	(714) 567-3311
Asistente del Director	Sra. Baxter	(714) 567-3328
Pendiente de Determinar	Sr. Nagele	(714) 567-3326
<b>Personal de Consejería</b>		
Consejera, apellidos (A – I)	Sra. Fosado	(714) 567-3300
Consejero, apellidos (J – Z)	Sr. Raya	(714) 567-3300
Secretario de Servicios a los Estudiantes	Sr. Diaz	(714) 567-3327
<b>Servicios de Apoyo a los Estudiantes</b>		
Gerente de la Oficina	Sra. Mancilla	(714) 567-3311
Inscripciones	Sra. Hernandez	(714) 567-3331
Asistencia	Sr. Calderon	(714) 567-3317
Asistente de oficina	Sra. Colin	(714) 567-3339
Supervisor de Cafetería	Estar determinado	(714) 567-3321
Enfermera	Sra. Long	(714) 567-3315
Psicóloga	Sra. Van Horn	(714) 567-3301
Bibliotecarias	Estar determinado/Srita. Contreras	(714) 567-3361
Técnicos en computadoras	Sr. Adometto/Sr. Torres	(714) 285-2050
Enlace de la Familia y la Comunidad	Estar determinado	(714) 285-2002
Programa Después de clases Participacion 360	Estar determinado	(657) 383-3179

**Visítanos en:** <http://www.sausd.us/lathrop>

**Síguenos en:**





# Calendario de la Escuela Secundaria Lathrop

## 2021 – 2022 (Fechas / actividades sujetas a cambios)

<b>Agosto/Septiembre 2021</b>	<b>Octubre 2021</b>
<p>Agosto 16 – Primer día de clases  Agosto 18, 25; Septiembre 1, 8, 10, 15, 22, 29  – Días modificados  Septiembre 6 – Día festivo: Día del trabajo  Septiembre 9 – Noche de Regreso a la Escuela  Septiembre 24 – Reportes del progreso académico</p>	<p>Octubre 4 – No hay clases/Conferencias de padres  Octubre 6, 13, 20, 27 – Días modificados</p>
<b>Noviembre 2021</b>	<b>Diciembre 2021</b>
<p>Noviembre 3, 10, 17 – Días modificados  Noviembre 4 – Reportes del progreso académico  Noviembre 5 – No hay clases  Noviembre 11 – Día festivo: Día de los veteranos  Noviembre 22 - 26 – Día festivo: Acción de gracias</p>	<p>Diciembre 1, 8, 15, 16, 17 – Días modificados  Diciembre 17 – Final del 1er. semestre  Diciembre 20 - 31 – Días festivos/Vacaciones de invierno</p>
<b>Enero 2022</b>	<b>Febrero 2022</b>
<p>Enero 3 – Primer día de clases de primavera  Enero 5, 12, 19, 26 – Días modificados  Enero 17 – Día festivo: Día de Martin Luther King, Jr.</p>	<p>Febrero 2, 9, 16, 23 – Días modificados  Febrero 10 – Reportes del progreso académico  Febrero 11 – Día festivo: Día de Lincoln  Febrero 18 – No hay clases  Febrero 21 – Día festivo: Día de Washington</p>
<b>Marzo 2022</b>	<b>Abril 2022</b>
<p>Marzo 2, 9, 16, 23, 30 – Días modificados</p>	<p>Abril 1 – Reportes del progreso académico  Abril 4 - 8 – Vacaciones de primavera  Abril 13, 20, 27 – Días modificados  Abril 28 – Visita a los salones de clases</p>
<b>Mayo 2022</b>	<b>Junio 2022</b>
<p>Mayo 4, 11, 18, 25, 31 – Días modificados  Mayo 30 – Día festivo: Día de recordación de los caídos</p>	<p>Junio 1, 2 – Días modificados  Junio 2 – Último día de clases/Fin del 2do semestre</p>

# HORARIO DE CLASES DE LA ESCUELA SECUNDARIA LATHROP

**2021-2022**

**Horario regular del día**

Primer almuerzo		
Desayuno	7:30 - 8:00 AM	
Advertencia	8:10	8:15
Período 0	8:15	8:33
período de paso	8:33	8:37
Período 1	8:37	9:27
período de paso	9:27	9:31
Período 2	9:31	10:21
período de paso	10:21	10:25
Período 3	10:25	11:15
1er almuerzo	11:15	11:45
período de paso	11:45	11:49
Período 4	11:49	12:39
período de paso	12:39	12:43
Período 5	12:43	1:33
período de paso	1:33	1:37
Período 6	1:37	2:27

18  
4  
50  
4  
50  
4  
50  
30  
4  
50  
4  
50  
4  
50

Segundo almuerzo		
Desayuno	7:30 - 8:00 AM	
Advertencia	8:10	8:15
Período 0	8:15	8:33
período de paso	8:33	8:37
Período 1	8:37	9:27
período de paso	9:27	9:31
Período 2	9:31	10:21
período de paso	10:21	10:25
Período 3	10:25	11:15
período de paso	11:15	11:19
Período 4	11:19	12:09
2do almuerzo	12:09	12:39
período de paso	12:39	12:43
Período 5	12:43	1:33
período de paso	1:33	1:37
Período 6	1:37	2:27

## Horario de día modificado

Primer almuerzo		
Desayuno	7:30 - 8:00 AM	
Advertencia	8:10	8:15
Period 0	8:15	8:45
período de paso	8:45	8:49
Período 1	8:49	9:26
período de paso	9:26	9:30
Período 2	9:30	10:07
período de paso	10:07	10:11
Período 3	10:11	10:48
1er almuerzo	10:48	11:19
período de paso	11:19	11:23
Período 4	11:23	12:00
período de paso	12:00	12:04
Período 5	12:04	12:41
período de paso	12:41	12:45
Período 6	12:45	1:22

30  
4  
37  
4  
37  
4  
37  
31  
4  
37  
4  
37  
4  
37

Segundo almuerzo		
Desayuno	7:30 - 8:00 AM	
Advertencia	8:10	8:15
Período 0	8:15	8:45
período de paso	8:45	8:49
Período 1	8:49	9:26
período de paso	9:26	9:30
Período 2	9:30	10:07
período de paso	10:07	10:11
Período 3	10:11	10:48
período de paso	10:48	10:52
Período 4	10:52	11:29
2do almuerzo	11:29	12:00
período de paso	12:00	12:04
Período 5	12:04	12:41
período de paso	12:41	12:45
Período 6	12:45	1:22

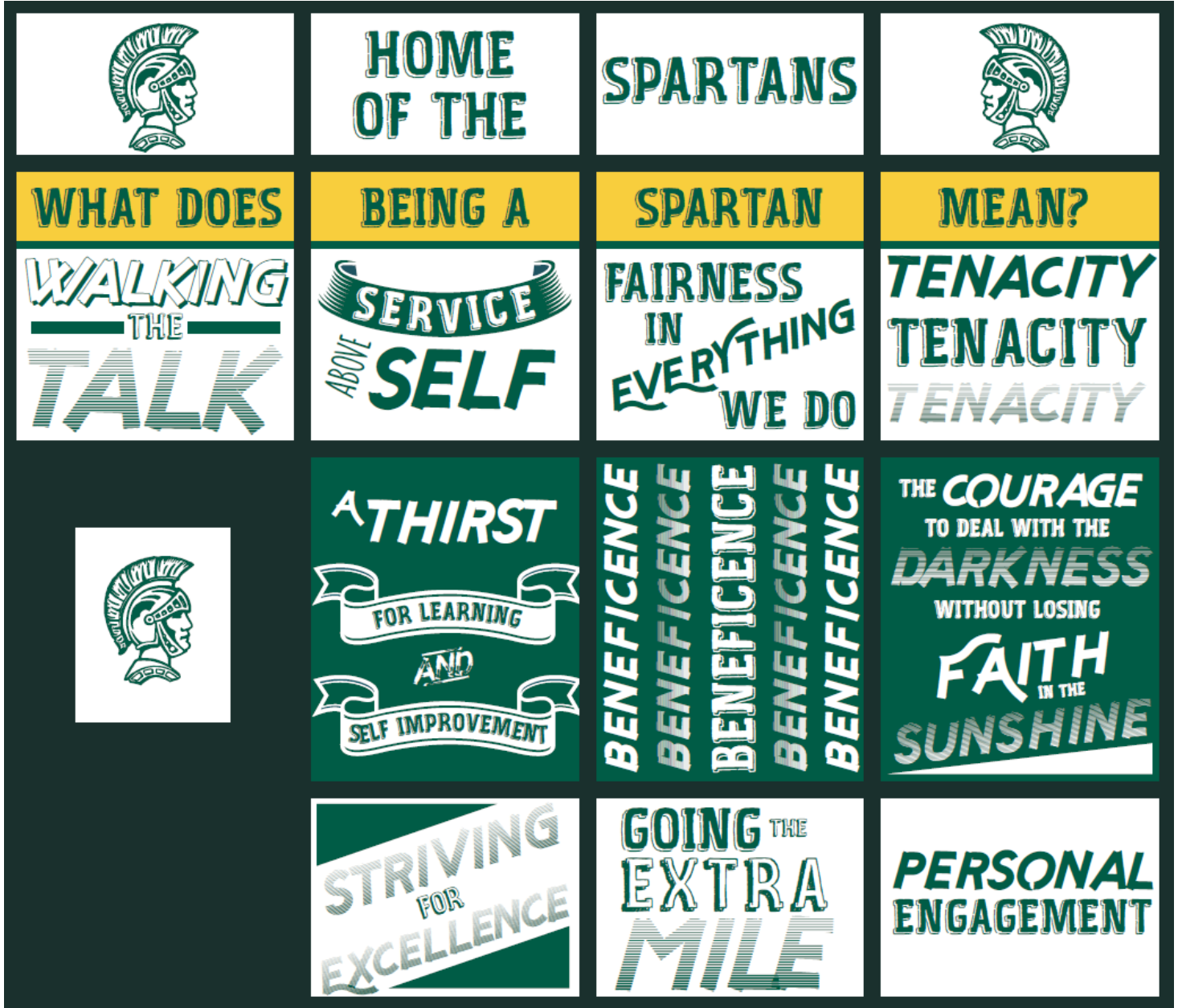

## Qué significa ser un Spartan?

- Hay que hacer lo que decimos que vamos a hacer.
- Servir más allá de sí mismo.
- Igualdad en todo lo que hacemos.
- Tenacidad.
- Una sed por el aprendizaje y desarrollo personal.
- Beneficiencia.
- La valentía para lidiar con la obscuridad sin perder la fe en la claridad.
- Esfuerzo por alcanzar la excelencia.
- Ir más allá de lo necesario.
- Compromiso personal.

## POLIZA DE ASISTENCIA

**El factor determinante número uno en el éxito del estudiante es el tiempo aplicado al aprendizaje. Cuando faltan a la escuela pierden aprendizaje valioso. Los Spartans están personalmente comprometidos y van más allá.**

**Es la responsabilidad del alumno de estar presente y puntual diariamente a cada clase.** Después de cada ausencia, el alumno deberá presentar una nota escrita y firmada por el padre/guardián a la oficina de asistencia antes de clases. Padres/guardianes deben llamar cuando su hijo/a este ausente. Favor de llamar a nuestra línea de ausencias que funciona 24hrs:

**714-567-3317**

La oficina de asistencia está abierta cada mañana antes de clases. Si el alumno no trae una nota, o si el padre o guardián no ha llamado, la falta será injustificada y los padres o guardianes recibirán una llamada telefónica automatizada iniciada por el distrito.

El estado de California reconoce los siguientes tipos de ausencias:

- **Ausencias justificadas / Salud:** Enfermedad, citas médicas y dentales y asistir al funeral de un familiar inmediato (padres, hermanos o abuelos). Favor de hacer todo lo posible para que las citas médicas y dentales sean hechas para después de clases para que el estudiante no pierda el tiempo de instrucción.
- **Ausencias justificadas que no son de enfermedad:** Observancia religiosa, cita de corte o emergencia familiar.
- Todas las otras ausencias son **injustificadas**. El no asistir a clases sin el conocimiento o permiso del padre/guardián (**hacerse la pinta**) es una ausencia no autorizada de la escuela o un período de clase.

Las siguientes medidas serán tomadas si el alumno tiene 3 o más ausencias:

- Los alumnos se pondrán en un contrato de asistencia diaria.
- Los padres tendrán que asistir a una conferencia SART en la escuela con:
  1. Técnico de Asistencias
  2. El consejero/a
  3. Asistente del director
  4. Algún otro personal administrativo.
- Los padres tendrán que reunirse con el fiscal del distrito (si el problema continua);
- El alumno y sus padres/guardianes deberán de asistir a una audiencia de la junta de revisión de asistencia del estudiante (SARB, iniciales en inglés)
- El alumno y sus padres/guardianes pueden ser citados a corte. El proceso judicial puede resultar en sanciones monetarias.



Favor de tomar en cuenta:

- Después de tres días consecutivos de ausencia, es un requisito que el alumno presente una nota del doctor. Otras ausencias que no fueron mencionadas anteriormente son consideradas injustificadas.
- Los maestros/as no están obligados a aceptar trabajos de los estudiantes CON ausencias injustificadas.
- Ausencias injustificadas podrán reducir las calificaciones del estudiante debido a pérdidas de trabajos. Los alumnos serán responsables por trabajos debido a ausencias.

**Programa Que Necesito (WIN, What I Need):**

El programa de WIN se llevará a cabo los sábados de 8:15 am – 12:30 pm. El factor número uno para determinar el éxito de un estudiante es la cantidad de tiempo aplicado en el aprendizaje. El programa está diseñado para recuperar la asistencia a los alumnos que han perdido un día de escuela y también se le puede asignar en lugar de suspensión como medio de intervención. Los estudiantes que no cumplen con los criterios también pueden asistir al programa WIN para recibir apoyo para un curso, educación sobre temas que le pueden interesar o para mejorar su aprendizaje o conocimientos en general. Nuestro programa WIN es una manera más en la que podemos trabajar juntos para apoyar nuestros estudiantes en prepararse para la preparatoria, colegio, carrera y la vida. Acompáñenos un sábado de WIN divertido e instructivo.

**POLIZA DE TARDANZAS**

**El día escolar comienza con prontitud cuando timbra la campana a las 8:15 a.m. Los alumnos que lleguen tarde a la escuela serán enviados a la oficina para obtener un comprobante de tardanza.**

La impuntualidad consecutiva dará lugar a una acción disciplinaria que puede incluir cualquiera o todas de las siguientes consecuencias: detención administrativa, día extendido de escuela, programa de escuela de sábado (WIN), conferencia de padres y equipo de estudio del alumno (SST) o una audiencia de revisión de la asistencia del estudiante (SARB).

## **POLIZA DE UNIFORME DEL DISTRITO**

Con el fin de proveer un *ambiente seguro* propicio para el aprendizaje y ambiente cultural dirigido hacia el colegio, se ha implementado un código de vestimenta para todas las escuelas secundarias en el Distrito Escolar Unificado de Santa Ana. En Lathrop, estamos orgullosos de quienes somos. La manera en que nos vestimos es solo una manera en la que demostramos ese orgullo cada día. La seguridad y el espíritu Spartan comienza con nuestra actitud cada día, pero es modelado visiblemente por lo que usamos y como nos presentamos.

La política de uniforme de la escuela secundaria Lathrop se basa en el **reglamento administrativo 5132 del Distrito Escolar Unificado de Santa Ana**, que incluye las expectativas básicas para la buena preparación y comportamiento (es decir, ropa limpia y en buen estado, zapatos, no escotes o ropa que cause distracción, no ropa rota o rasgada, etc.).

**Como nos vestimos demuestra que estamos listos para aprender.**

**Nuestro uniforme escolar proporciona para:**

- Un ambiente escolar seguro y a salvo.
- Una manera de pensar de aprendizaje, en vez de pensar en la moda. ☺
- Orgullo Escolar. Somos Spartans orgullosos y capaces!





**Esta regulación no permite:**

- ✓ El uso de gestos obscenos o relacionados con pandillas.
- ✓ El uso de prendas de vestir o combinación de elementos de ropa asociada con pandillas u otros grupos y organizaciones; **Esto resultará en una reunión administrativa.**
- ✓ El uso de ropa con nombres personalizados, apodos u otras referencias personales.
- ✓ El uso y la posesión de joyas y accesorios relacionados con pandillas, o cualquier estilo o modo de arreglarse lo que, por la naturaleza de su color, arreglos, marca registrada o cualquier atributo interrumpe el funcionamiento de la escuela.
  - está generalmente aceptado como vulgar u obsceno por la comunidad en general.
  - hace referencia al alcohol, drogas u otras sustancias dañinas o controladas.
  - muestra lenguaje ofensivo o símbolos (por ejemplo, palabras o símbolos que representan imágenes o son sugestivos de referencias sexuales, raciales, étnicos u otros similares).
  - representa un peligro inminente de lesión a personas o bienes en o cerca de propiedad escolar o en actividades patrocinadas por la escuela.
  - se asocia con una pandilla o grupo aquellos patrones de criminales y otras actividades antisociales que causen potencial para la interrupción de un ambiente sano, seguro y tranquilo en la escuela o en actividades patrocinadas por la escuela siempre que estas actividades sean dentro o fuera de la escuela.



## POLIZA DE VESTIMENTA ESCOLAR DE LA ESCUELA LATHROP

Se requiere que todos los estudiantes sigan las pólizas de vestimenta con uniforme diariamente. La ropa de los estudiantes así como su limpieza personal no deben causar distracción a ninguna actividad escolar, crear un peligro a la seguridad de otros y/o invadir los derechos de los demás. Por ninguna razón los estudiantes deben alterar los uniformes.

<p><b>Camisas/ Blusas</b></p>	<p><b>Camisas/ Blusas con mangas y cuello</b> pueden ser de los siguientes colores:</p> <ul style="list-style-type: none"> <li>• Azul Marino, gris, blanco, verde oscuro, negro</li> <li>• Se pueden usar camisas de orgullo escolar</li> <li>• Se pueden usar camisas de Escuelas Preparatorias</li> <li>• Se pueden usar camisas de Colegios</li> <li>• Se espera que un estudiante Spartan <b>no</b> use camisetas solidas o logotipos de deportes.</li> </ul>	
<p><b>Pantalones</b></p>	<p><b>Pantalones, shorts y faldas</b> pueden ser de los siguientes colores:</p> <ul style="list-style-type: none"> <li>• Azul Marino, khaki, Negro</li> <li>• La expectativa es que los estudiantes Spartan <b>no</b> usarán pantalones o shorts rasgados o rotos, shorts atléticos, pantalones deportivos, pantalones de licra (excepto bajo faldas) o pantalones azules de mezclilla.</li> </ul>	
<p><b>Shorts</b></p>	<p><b>Shorts y faldas</b> deben tocar tu dedo más largo cuando tu brazo este extendido hacia abajo y NO pueden ser pantalones cortados. Tiene que haber una bastilla en todos los shorts, faldas y pantalones.</p>	
<p><b>Chamarras/ Sudaderas</b></p>	<p>Se espera que los estudiantes Spartanoss pueden usar sudaderas de cualquier color pero no deben ser ofensivas. No se pueden usar capuchas o gorros dentro de la escuela. Ropa de la Secundaria Lathrop siempre es aceptable.</p>	
<p><b>Fajos</b></p>	<p>Las hebillas de los fajos no deben tener ninguna <b>inicial</b> o nada inapropiado.</p>	
<p><b>Zapatos</b></p>	<p>Por seguridad, se recomienda un buen par de zapatos atléticos. Deben ser cerrados. <b>No botas o zapatos estilo pantuflas, zapatos de plataformas, Zapatos estilo mocasín o huaraches.</b></p>	
<p><b>Perforaciones /Aretes de espinas</b></p>	<p>Por razones de seguridad los <b>aretes de espinas</b> y coquetas <b>no deberán</b> ser más grandes de la medida de una moneda de 25 centavos. Adicionalmente, cualquier perforación considerada insegura o distractiva por cualquier administrador no será permitida.</p>	
<p><b>Cabello y Maquillaje</b></p>	<p>Estilos de cabello no deben ser motivo de distracción. El cabello no puede ser más corto que la navaja del numero "2". Se permite maquillaje natural que no sea objeto de distracción. El maquillaje debe aplicarse en casa; no debe estar en la escuela.</p>	

## UTILES ESCOLARES SUGERIDOS PARA EL “ÉXITO DE SPARTANS” (Recuerda, Spartans siempre se esfuerzan por el éxito)”

- **Un cuaderno de cubierta dura** (SIN fotografías, SIN dibujos, SIN calcomanías, NO malas palabras o cualquier otro artículo de distracción para el aprendizaje)
- Al menos un divisor para cada clase dentro del cuaderno
- Hojas sueltas, papel rayado para cada clase (8½ x 11 pulgadas)
- Cuaderno de **papel cuadriculado** para matemáticas
- Una bolsa para lápices, dos lápices con punta y borrador
- Plumas de color rojo, negro y azul (2 de cada color)
- Crayones o lápices de colores
- Una mochila, NO bolsas o bolsas de hombro!
- Libros de texto que se necesiten para cada clase
- Una regla métrica de 12 pulgadas
- Uniforme de Educación Física
- Audifonos



## PALABRAS PARA VIVIR...

La ecuación para el éxito en la escuela y en la vida es bastante simple. Y todos sabemos que los Spartans prefieren mantener las cosas más simples y sencillas (aunque no corren o se voltean de lo difícil). Si nosotros permitimos estas reglas simples tendremos una experiencia exitosa qui en Lathrop y más alla:

1. **Preséntate!** Llega a tiempo a la escuela y todos los días. 50% del éxito en la escuela y la vida es simplemente presentándose.
2. **Haz el trabajo, todo el trabajo!** El otro 50% del éxito es hacer el trabajo, ambos trabajo en clase y tarea. Lo que hacemos no tiene que ser perfecto. De hecho, cuando cometemos errores en nuestro trabajo nos ayuda por que nos enseña donde debemos concentrar nuestros esfuerzos para ayudarte en tus esfuerzos de aprendizaje.
3. **Se amable con los demás!** La amabilidad importa! La escuela y la vida pueden ya ser difíciles. Sobre nuestras experiencias juntos aquí en Lathrop, nos conoceremos unos a los otros bastante bien. Tendremos la oportunidad de ser el apoyo de unos a los otros. Esto será mucho más fácil cuando somos amables los unos con los otros. Podemos y a veces tendremos conflictos. Si trabajamos con amabilidad podemos trabajar por esos conflictos más pronto y con resultados positivos más duraderos.

**Entonces, la ecuación para el éxito en Lathrop y más allá es:  
Preséntate! + Haz el trabajo, todo el trabajo! + Se amable con los demás! = Éxito**



## OBJETOS NO PERMITIDOS EN LA ESCUELA

**Spartans son aprendices primero y antetodo.** Todos debemos traer nuestros útiles de aprendizaje a diario. Aunque útiles de aprendizaje pueden cubrir muchas cosas, no incluyen ninguno de los artículos en la siguiente lista.

Los estudiantes solo deberán traer a la escuela los útiles que necesiten para sus clases. Los estudiantes **no** deben traer **ninguno** de los siguientes objetos a la escuela por ninguna razón:

- Marcadores permanentes o corrector blanco
- Grafiti en la ropa, mochila, agenda, cuaderno, piel u otros objetos personales
- Tijeras, cuchillos, cualquier otro tipo de herramienta para cortar, cerillos, encendedores, fuegos artificiales, drogas, alcohol o cualquier otro objeto peligroso
- Chicle, dulces, o semillas de calabaza
- Latas de aerosol y envases de vidrio de cualquier tipo
- Perfume, colonias u otros aceites con aroma
- Globos, arreglos florales, muñecos de peluche, comida u otros objetos que distraigan en ocasiones especiales



No Grafiti

No Nombres

No Fechas



## REGLAS PARA EL USO DEL CELULAR

Celulares- muchas personas los tienen. Nos pueden conectar con los demás. Pueden ser herramientas de entretenimiento: pueden ser herramientas de aprendizaje: pueden ser distracciones. Recuerda, Spartans son **aprendices primero**. Con eso en mente...

**LOS CELULARES DEBERAN ESTAR APAGADOS DURANTE LAS HORAS DE CLASES, a menos que el maestro lo permita para uso en la clase.**



Los teléfonos celulares pueden usarse fuera de la escuela y cuando lo permita el profesor para uso durante la clase. Uso inapropiado de los teléfonos celulares resultará en decomiso del teléfono celular hasta el momento que el padre se reúna con el administrador. Tomar fotos o videos es solo permitido en propósito instruccional con consentimiento del maestro. Cualquier uso sin autorización puede ocasionar consecuencias inmediatas escolares.



Tenemos teléfonos ubicados en cada salón y la oficina escolar de Lathrop. Los teléfonos de la escuela pueden utilizarse en situaciones de emergencia bajo supervisión del personal. Sólo mensajes de emergencia aprobados por el administrador serán entregados a los estudiantes. Por favor llame al (714) 567-3300 solamente en caso de emergencia y solicitar que se le dé un mensaje a su hijo/a.

**Tenga en cuenta lo siguiente:**

- Si un estudiante trae algunos artículos de la lista anterior sin el consentimiento escrito del Director, el artículo será confiscado.
- Una reunión con un administrador y los padres será necesaria para recuperar objetos decomisados.
- Los artículos que no sean obtenidos por los padres el último día de cada mes, serán donados a una organización caritativa.
- La escuela no es responsable por NINGUN objeto prohibido que haya sido confiscado, extraviado o perdido.



## **CONTRATO DE DISPOSITIVOS ELECTRONICOS**

Recursos tecnológicos, incluyendo dispositivos móviles se proporcionan con el fin de apoyar la experiencia educativa y la misión de la escuela. Las metas de la escuela en la provisión de estos recursos es promover la excelencia educativa facilitando el pensamiento creativo, recursos compartidos, becas, investigación y comunicación como preparamos a nuestros estudiantes para que tengan éxito en el siglo 21. El uso de esta tecnología es un privilegio que trae responsabilidades y comportamientos personales que van de acuerdo con las pólizas y regulaciones de la escuela. Se espera que los estudiantes utilicen los dispositivos móviles que se les proporcionen, junto con todos los demás dispositivos de tecnología de una manera respetuosa, responsable y legal en todo momento. Referirse al contrato “Acceso para Todos- 1:1 Programa Chromebook” para mas detalles.

## **CENTRO DE APRENDIZAJE**

El centro de aprendizaje está abierto diariamente para apoyar el éxito estudiantil. Los estudiantes pueden usar el centro de aprendizaje para estudio, lectura e investigación. Si un estudiante visita el centro de aprendizaje durante la clase debe obtener un pase de su maestro/a para permitir acceso. Los estudiantes que no regresen libros de la biblioteca en el centro de aprendizaje a tiempo y en la condición que se les dio serán multados. Todas las multas deberán pagarse en un plazo razonable.

Los estudiantes pueden usar las computadoras del centro de aprendizaje durante, antes y después de la clase. Debemos tener un permiso de los padres archivado para uso del internet antes que un estudiante pueda tener acceso a internet.

Cualquier estudiante que no siga las reglas para uso del internet recibirá las consecuencias apropiadas.



## **CAMINAR EN DIRECCION CORRECTA**

Hay muchos estudiantes en la escuela Lathrop. Con el fin de mantener un ambiente seguro para todos, por favor, siga la ruta apropiada. Cuando baje del segundo piso, utilizar la escalera del centro. Al subir al segundo piso, utilice las escaleras laterales. Al salir del primer piso, salir por la puerta lateral por el salón 104. Al entrar al primer piso, utilizar las puertas en el área de juntas directamente del área de comida.

## **COMPORTAMIENTO DURANTE EL CAMBIO DE CLASES**

1. Caminar en la dirección correcta.
2. No correr en ningún momento.
3. Mantenerse en movimiento --- ¡NO QUEDARSE PARADO!
4. “Caminar y Platicar”
5. Mantener tus pies, manos, libros y computadoras contigo.
6. Si algún adulto te habla, PARA, Escucha y Sigue las Direcciones que se te den.
7. No interrumpir ningún salón de clases u oficina.
8. Cuando toque la campana, es la señal que va a empezar la clase y tienes que estar adentro del salón de clases.



## **TARDANZAS A CLASES PERIODO POR PERIODO**

**Los estudiantes deben llegar a clases antes que timbre la segunda campana. Los estudiantes que lleguen tarde a clases serán marcados tarde.** Los estudiantes que están a tiempo en clase se benefician de la lección de apertura, actividad de motor de arranque y muestran respeto por su educación y hacia su maestro/a y compañeros/as. La tardanza habitual a las clases resultará en una acción disciplinaria como bajar el grado de comportamiento, detención después de clases, conferencia con los padres, programa de escuela del sábado, revisión de asistencia del equipo escolar así como del distrito (SART and SARB, iniciales en inglés). Los invitamos a llegar a tiempo a clase y participar en la instrucción de campana a campana.

## **PASES DURANTE CLASES**

Durante el tiempo de clase, todos los estudiantes deben tener un pase con la fecha y firmado por algún maestro/a o personal de la escuela cada vez que estén fuera de clase o un pase oficial de los maestros de Lathrop.

## **REGLA DE 10 / 10**

No es permitido que ningún estudiante esté en los pasillos o use el baño dentro de los **PRIMEROS 10 O ULTIMOS 10** minutos de cada clase. ¡Este es un **periodo IMPORTANTE de aprendizaje!**

## **EXPECTATIVAS DEL ALUMNO DE LA ESCUELA LATHROP**

- ❖ Cada alumno debe tener su agenda electrónica en todas sus clases.
- ❖ Cada estudiante deberá escribir el trabajo de clase y su tarea en su agenda de acuerdo a las indicaciones del maestro/a.

## **EXPECTATIVAS RELACIONADAS CON LA TAREA**

En la escuela secundaria Lathrop, se espera que se haga la tarea.

- Maestros/as determinarán la necesidad de dejar tarea
- Está diseñada para reforzar el aprendizaje del día
- Los estudiantes pueden adquirir el dominio de un tema
- Todos los estudiantes deben usar su agenda electrónica para escribir su tarea diariamente
- Los estudiantes deben completar su tarea de una manera organizada, correcta y dentro de sus posibilidades

Los padres tienen que asegurarse que los estudiantes hagan su tarea en una mesa con suficiente luz, sin distracciones de música, televisión, llamadas telefónicas o comida. Si el estudiante termina la tarea, se le anima al estudiante a pasar 15 a 30 minutos en Achieve, un programa de lectura de todas las escuelas. Para acceso o más información, por favor comuníquese con el personal del Centro de Aprendizaje.



## **PERIODOS PARA CALIFICACIONES, REPORTES SOBRE EL POGRESO Y TARJETAS DE CALIFICACIONES**

El año escolar de la escuela Lathrop se divide en dos semestres. Los estudiantes recibirán un informe sobre su progreso después de cada 6 semanas de periodo de calificaciones y un informe final después de cada semestre. Por lo tanto, los informes sobre el progreso y tarjeta de calificaciones son enviadas por

correo 6 veces al año. Si no reciben tarjetas de progreso o calificaciones después de 2 semanas de las siguientes fechas, padres/guardianes deben comunicarse con los consejeros de la Escuela Lathrop.

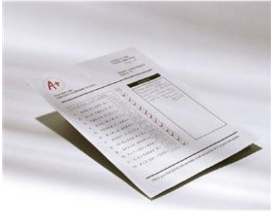

**Semestre 1 Fechas de Calificaciones:**

1er. periodo de calificaciones: Septiembre 24, 2021

2do. periodo de calificaciones: Noviembre 4, 2021

**Tarjeta de Calificaciones 1er. Semestre: Diciembre 16, 2021**

**Semestre 2 Fechas de Calificaciones:**

4to. Periodo de calificaciones: Febrero 10, 2022

5to. Periodo de calificaciones: Abril 1, 2022

**Tarjeta de Calificaciones 2do. Semestre: Junio 2, 2022**



**PORTAL PARA PADRES: ACCESO A LOS GRADOS DE LOS ESTUDIANTES EN LINEA**



Ahora se puede tener la capacidad de monitorear las calificaciones, asistencia y cualquier información o asignación de los estudiantes, puede verse bien desde tu navegador de Internet en casa. Estamos proporcionando este acceso a través de nuestro Portal para padres Aeries. Este acceso asegurado requiere una conexión a Internet y una contraseña confidencial emitidos a los padres de la escuela. Por favor consulte con el consejero de su hijo/a para obtener información sobre cómo usar el portal para padres.

**Spartans son tenaces y resistentes. Mantenemos nuestros ojos en las metas finales y lo que se necesita para lograrlos.**

**CRITERIOS PARA PROMOCION Y LA PREPARACION PARA LA ESCUELA PREPARATORIA**

Para que los estudiantes de la Escuela Secundaria Lathrop, estén listos para la preparatoria deberán:

1. Pasar un mínimo de 9 de 12 clases de semestre con un grado académico de A, B, C, o D.
2. Mantener el buen comportamiento en la escuela y las clases. Los estudiantes deben trabajar para obtener calificaciones satisfactorias o sobresalientes.
3. Si un estudiante recibe 4 o más “F”s tendrá una junta con el consejo de revisión para determinar si deberá asistir a la escuela de verano, repita el grado actual o reciba una promoción irregular al próximo nivel escolar.
4. Los estudiantes de 8vo grado deben cumplir TODOS estos requisitos para participar en las actividades de fin de año de 8vo grado.



Actividades serán negadas si:

- Están reprobando clases
- Problemas de comportamiento
- Tardanzas a la escuela o a clases

**ACTIVIDADES DE LOS ESTUDIANTES**

La Escuela Secundaria Lathrop se complace en ofrecer una variedad de diversión e involucrar actividades para nuestros estudiantes. Los estudiantes son alentados a involucrarse con uno de los clubes de la escuela o participar en atletismo. Actividades curriculares del estudiante incluyen el Consejo de liderazgo estudiantil (cuerpo estudiantil asociado) y el libro del año. La investigación comprueba que los estudiantes que participan en actividades extracurriculares tienen mayor éxito en la escuela que aquellos que no lo hacen, así que participa en algún club, o únete a un equipo e involucrate!

## DEPORTES

Lathrop ofrece a los estudiantes la oportunidad de participar en un programa de deportes internos. Equipos practican bajo la supervisión de un entrenador calificado y compiten unos contra otros en juegos de torneos dentro del Distrito. Consulte al coordinador del programa participación 360 para obtener una forma para firmar el permiso. Cada año, los estudiantes pueden unirse a equipos de los deportes mencionados a continuación:

<u>OTOÑO</u>	<u>INVIERNO</u>	<u>PRIMAVERA</u>
Carreras a campo abierto Fútbol Americano Voleibol	Baloncesto para niñas Fútbol para niños	Baloncesto para niños Fútbol para niñas Atletismo

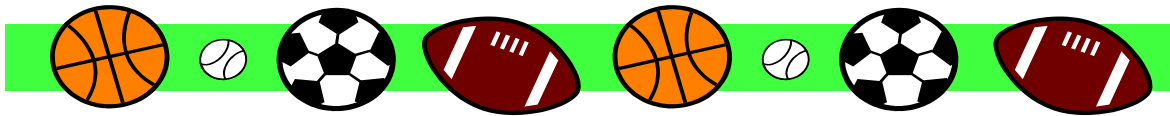

## Uniformes de Educación Física

La clase de Educación Física (PE) es un requisito en el currículo de la escuela Lathrop y es parte de las clases de los estudiantes. Se requiere uniforme de educación física incluyendo camiseta, shorts y unos zapatos apropiados, estos son los artículos necesarios para esta clase y es requerido que cada estudiante se vista (use su uniforme de educación física) diariamente. Si por alguna razón olvidas tu uniforme de educación física, se te prestará un uniforme limpio durante esa clase. Cada vez que se te olvide tu uniforme se te dará detención de 30 minutos que se llevará a cabo el siguiente martes después de clases en el salón de PE. Si no te presentas a cumplir tu detención resultará en futuras consecuencias por la administración escolar. La venta de uniformes escolares de educación física se lleva a cabo durante todo el año, o puedes hablar con tu maestro/a de educación física para obtener información sobre el uniforme adecuado para la clase. **NO puedes usar tu uniforme escolar para la clase de educación física. Tu uniforme de educación física NO puedes usarlo debajo del uniforme escolar.**



## Casilleros para educación física

A cada estudiante se le asigna un casillero en la clase de PE, en el cual pueden guardar sus uniformes de educación física. Los estudiantes son responsables por todas sus propiedades y tienen que asegurarse que estén seguras todo el tiempo. La escuela Lathrop tiene el derecho de inspeccionar los casilleros en cualquier momento y confiscar objetos que no estén permitidos en la escuela.

Para ayudar a proteger tus propiedades, los estudiantes deben:

- No compartir tu casillero.
- Memorizar el número de tu candado y la combinación.
- Mantener la combinación en secreto y no se la des a nadie.
- Reportar inmediatamente a tu maestro/a si se te pierde algo.





## EXPECTACIONES DURANTE EL ALMUERZO

- Se requiere que todos los estudiantes coman en el **área de almuerzo** y estén sentados apropiadamente en las mesas del almuerzo. Los estudiantes no pueden comer en otros lugares que no sean las mesas para almorzar. *(Ser Seguro)*
- Ningún estudiante puede estar en los pasillos sin un pase durante las horas de almuerzo. *(Ser Responsable)*
- Todas las comidas y bebidas (abiertas y sin abrir) deberán ser puestas en el bote de basura antes de regresar a clases. *(Ser Responsable)*
- Cuando estén formados en la fila para almorzar, los estudiantes deben de estar formados en una línea y tener **un nivel de voz 1**, susurrar. *(Ser Respetuoso)*
- Cualquier estudiante que sea encontrado con comida extra enfrentará consecuencias por algún administrador. *(Ser Responsable)*
- Los estudiantes no deben entretenerse detrás de las líneas amarillas. *(Ser Seguro)*

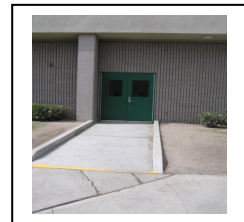

*Favor de ser respetuoso, responsable y seguro poniendo toda la basura en el bote de basura*

**Spartans son Justos en Todo lo que hacemos, Beneficente y Amable. Nosotros entendemos que nuestras acciones impactan a los demás y actuamos para ayudar y apoyar nuestra Comunidad Spartan.**

## ACOSO Y ACOSO CIBERNETICO

El acoso y acoso cibernético (Mensajes, en línea, Facebook, etc.) es cuando se está atormentando, amenazando, acosando, humillando y/o avergonzando a un niño/a o adolescente, o de otra manera siendo el objetivo de algún otro estudiante verbalmente o usando el internet, tecnologías digitales o teléfonos celulares.

Cualquier forma de acoso es un crimen y puede ser sancionado mediante el arresto. Se recomienda a los padres monitorear los aparatos electrónicos de los estudiantes.





## SIMULACROS DE EMERGENCIAS

Durante el año escolar se llevarán a cabo varios simulacros de emergencia para practicar la evacuación en caso de cualquier evento de emergencia. El procedimiento varía de acuerdo a la naturaleza de emergencia. Se darán instrucciones por el personal escolar y serán exhibidas en el salón de clases. En caso de un desastre mayor los estudiantes solo se entregarán a los individuos que estén en las tarjetas de emergencia.

# EN UNA EMERGENCIA CUANDO OIGAS ESTAS INSTRUCCIONES, SÍGUELAS.

## LOCKOUT (ACCESO BLOQUEADO): CONFIRMAR QUE EL ÁREA ALREDEDOR DEL EDIFICIO ES SEGURA.

### ESTUDIANTES

Regresa al edificio  
Continúa con la rutina del salón

### DOCENTES

Lleve adentro a todos  
Bloquee las puertas de los alrededores  
Manténgase alerta sobre lo que ocurre en su entorno  
Continúe con la rutina del salón  
Pase lista



## LOCKDOWN (CIERRE DE EMERGENCIA): BLOQUEO DE PUERTAS, LUCES APAGADAS, FUERA DE LA VISTA.

### ESTUDIANTES

Desplácese a un lugar donde no se le vea  
Guarda silencio  
No abras la puerta

### DOCENTES

Bloquee las puertas interiores con los cerrojos  
Apague las luces  
Desplácese a un lugar donde no se le vea  
No abra la puerta  
Guarda silencio  
Pase lista



## EVACUATE (EVACUACIÓN): A UN LUGAR DETERMINADO

### ESTUDIANTES

Lleva tu teléfono  
Deja el resto de tus cosas donde estén  
Sigue las instrucciones

### DOCENTES

Dirija la evacuación al lugar de reunión  
Pase lista  
Notifique si faltan estudiantes, si hay estudiantes de más, o si tiene estudiantes heridos



## SHELTER (BUSCAR RESGUARDO): ESTRATEGIA DE SEGURIDAD Y PARA SITUACIONES DE RIESGO

### ESTUDIANTES

<b>Riesgo</b>	<b>Estrategia de seguridad</b>
Tornado	Evacua a un área resguardada
Materiales peligrosos	Sella el salón
Terremoto	Tírate al suelo, cúbrete y mantente en esa posición
Tsunami	Dirígete a terreno elevado

### DOCENTES

Dirija la estrategia de seguridad  
Pase lista



© Copyright 2009-2017, Reservados todos los derechos. The "I Love U Guys" Foundation, Bailey, CO. Si desea información adicional vaya a <http://loveuguyss.org>. El Protocolo de Respuesta Estándar y su logotipo son marcas de "I Love U Guys" Foundation y es posible que estén registradas en ciertas jurisdicciones. SRM K12 CLASSROOM POSTER SPANISH | Version 2.0.1 | 10/28/2011 | Revised: 01/02/2017 |

## CONFERENCIAS CON LOS PADRES



Los padres están invitados a programar conferencias de estudiante/maestro/padre individuales antes de clases, después de clases, o durante el período de preparación del maestro/a. Conferencias de padres seleccionados se llevan a cabo en octubre. Los padres también pueden comunicarse con los profesores vía correo electrónico. Información de contacto aparece en la Página Web de la escuela. Es crucial que los padres asistan a conferencias con los maestros cuando se le solicite. Los padres son parte del equipo en el éxito de los estudiantes.

## ASEGURANZA

El Distrito Escolar Unificado de Santa Ana no provee seguro de accidentes a los estudiantes que pasen dentro de la escuela. Si usted no tiene seguro médico, se le recomienda que considere comprar una aseguradora contra accidentes. Es barata y disponible mediante muchas compañías de aseguradoras en la comunidad. Nuestra oficina de la salud podría ayudarle a encontrar un plan dentro de sus posibilidades.

## LIBROS DE TEXTO

Los libros de texto se les proveen a los alumnos sin ningún costo, los alumnos deberán de mantenerlos en una buena condición durante todo el año. Los alumnos deberán de regresar todos los libros que se les hayan proporcionado en buen estado. Si algún libro es extraviado o está en mal estado deberán pagar el costo para reemplazar el libro. Deberán entregar todos los libros de texto y de la biblioteca antes que salgan las calificaciones o antes que participen en actividades escolares.

## SERVICIOS DE COMIDA

La escuela Lathrop se enorgullece en ofrecer los siguientes servicios de comida a los estudiantes:

- **Desayuno:** Se sirve de 7:30 a.m. a 8:00 a.m. diariamente. Todos los estudiantes pueden recibir desayuno gratis.
- **Almuerzo:** Los estudiantes pueden traer su propio almuerzo o recibir uno gratis.

## ARTICULOS PERDIDOS Y ENCONTRADOS

Los artículos perdidos y encontrados están localizados en el centro de consejería y centro de aprendizaje. Artículos como bolsas, cartera, relojes, dinero, y cualquier prenda de vestir que no te pertenezca deberán ser entregados en el centro de consejería. Artículos como libros, Chromebooks, cuadernos, etc. Deben ser entregados en el centro de aprendizaje. Los alumnos que pierdan algún artículo deberán revisar para asegurarse si el artículo perdido se encuentra allí. Los artículos que no sean reclamados al final de cada mes se donarán a alguna organización de caridad o se tirarán.

**La Escuela Secundaria Lathrop no se hace responsable por ningún artículo que haya sido confiscado, robado y/o dañado.**



## EXPECTACIONES ESCOLARES

**A**poyo de **I**ntervención de **C**omportamiento **P**ositivo (PBIS, iniciales en inglés)

Al inicio del año escolar, todos los estudiantes asistirán a una asamblea en la que se revisarán y explicarán las expectativas. Durante este tiempo, las reglas pertenecientes a la escuela secundaria Lathrop y el Distrito Unificado Escolar de Santa Ana serán explicadas completamente. Es responsabilidad del estudiante conocer y seguir todas las reglas de la escuela.

## CODIGO DE CONDUCTA ESCOLAR

### **SER RESPETUOSO**

- Respetarte a ti mismo, el personal escolar, tus compañeros y propiedad escolar todo el tiempo
  - Usar lenguaje, tono y nivel de voz adecuado
  - Levantar tu mano y esperar a ser llamado
  - Poner atención a las actividades de la clase
  - Escuchar a tu maestro/a y otros presentadores
  - Preguntar antes de pedir algo prestado

### **SER RESPONSABLE**

- Respetar el tiempo de aprendizaje llegando a tiempo a cada clase diariamente
  - Llegar a tiempo y estar preparado
  - Seguir direcciones la primera vez que se te den
  - Seguir los procedimientos de las clases
  - Salir el salón de clases solamente cuando el maestro/a te lo indique
  - Hacer tu propio trabajo
  - Entregar trabajo completo a tiempo

### **SER SEGURO**

- Sigue las instrucciones la primera vez que se te den y coopera con el personal escolar
  - Mantener tus manos, pies y objetos contigo
  - Entrar y salir de los salones de clases y la escuela de una manera segura
  - Seguir las instrucciones de los maestros/as
  - Usar tu uniforme escolar a la escuela y de regreso a tu casa
  - Enterarte de los procedimientos de emergencia

**Ser Respetuoso**

**Ser Responsable**

**Ser Seguro**

## **EXPECTATIVAS EN LOS SALONES DE CLASES**

Los estudiantes deben mantener un ambiente positivo para el aprendizaje de todos los alumnos así como mantener condiciones seguras dentro de la escuela.

### **Se espera que todos los estudiantes:**

- Estén en su salón de clases listos para aprender cuando timbre la 2a. campana
- Sigam direcciones de todo el personal escolar
- Traigan todos los materiales necesarios para cada clase diariamente
- Levantar su mano y esperar a que sean llamados
- Permanecer sentados al menos que el/la maestro/a indique lo contrario
- Mantener tus manos, pies y otros objetos contigo
- Ser respetuoso hacia el aprendizaje de otros

Los maestros podrán agregar *Expectativas en el Salón de clases* de acuerdo a las necesidades particulares de cada salón. Los maestros/as reconocerán a un alumno de manera positiva cuando cumplan con las expectativas de la clase. Los maestros/as administrarán el entorno de aula y puede asignar consecuencias tales como la detención con el profesor, llamar a uno de los padres, solicitar una conferencia con los padres, asignar servicio en el salón, cambiar el asiento de un estudiante, presentar un documento de referencia disciplinaria (Office Discipline Referral) y/o reducir la calificación de comportamiento en la clase.

## **DOCUMENTOS DE REFERENCIA DISCIPLINARIA**

### **Los estudiantes podrán ser enviados a la oficina por los siguientes problemas de comportamiento:**

- Crear un ambiente de aprendizaje inseguro y/o lanzar objetos
- Desafiar al maestro/a, comportarse irrespetuoso o insubordinación
- Peleas, comportamiento amenazador o intimidación
- Vulgaridad, malas palabras o por cometer un acto obsceno
- Posesión de objetos ilegales o peligrosos
- Robo o recibir y/o esconder objetos robados
- Intencionalmente instigar o grabar alguna pelea o cualquier acto prohibido dentro o fuera de la escuela

## **CONSECUENCIAS POR LAS REFERENCIAS DISCIPLINARIAS**

### **Las consecuencias por las referencias disciplinarias podrán incluir:**

- Advertencia
- Consejería
- Detención
- Comunicación o conferencia con los padres
- Programa de escuela durante el sábado (WIN)
- Plan de manejo del comportamiento
- Suspensión de la escuela
- Junta con el comité de la revisión de asistencia escolar (SARB)
- Transferencia a otra escuela cuando lo recomiende el comité de colocación de estudiantes (PPC)
- Expulsión (con la aprobación del director)
- Transferir el caso a la policía

## **SUSPENSION Y EXPULSION**

El director o la persona designada tienen el derecho de suspender a un estudiante hasta cinco días.

- El administrador notificará a los padres/guardianes antes de que se tome esta acción
- Se proporcionará una copia del documento de suspensión a los padres/guardianes
- El estudiante deberá estar en su casa durante el periodo de suspensión bajo la supervisión de un adulto
- El director tiene el derecho de recomendar la expulsión del estudiante
- Si ocurre esta situación, se llevará a cabo una audiencia con el panel administrativo para revisar las recomendaciones que se hicieron al Departamento de Educación del Distrito Escolar Unificado de Santa Ana

**Los siguientes actos que ocurran mientras el estudiante está bajo la jurisdicción de la escuela pueden conducir a la suspensión, detención o expulsión:**

- Causar, atentar o amenazar con hacer algún daño físico
- Ofrecer, poseer o si se está bajo la influencia de las drogas tratar de hacer alguna negociación para vender, drogas, alcohol, o algo que se les parezca.
- Cometer o atentar cometer robo o extorsión
- Causar o atentar causar algún daño a la propiedad escolar o propiedad privada (grafiti, y/o vandalismo)
- Robar y/o recibir (aun sin saberlo) propiedad privada
- Usar, poseer, vender o proveer algún arma, juegos artificiales, explosivos o cualquier otro objeto peligroso o algo que se le parezca
- Usar o poseer Tabaco o productos de tabaco
- Cometer o participar en un acto obsceno o vulgar
- Usar, poseer, ofrecer o arreglar la venta de cualquier droga
- Interrumpir actividades escolares o desafiar intencionalmente autoridades escolares
- Involucrarse en acoso o asalto sexual
- Acosar o amenazar al personal o a los estudiantes, provocando o iniciando a que algún estudiante haga cosas humillantes tales como llenarlos de jugos o leche durante su cumpleaños o tirar basura

## **PROCESO A SEGUIR**

Si un estudiante se involucra en una situación en que puede ocurrir una suspensión o expulsión, el estudiante y sus padres recibirán una descripción más detallada del proceso a seguir.

**Ser Respetuoso**

**Ser Responsable**

**Ser Seguro**

**REFERENCIAS DISCIPLINARIAS**

<p style="text-align: center;"><b>MENOR</b></p> <p style="text-align: center;"><b>Interrumpir el curso de la instrucción</b>  <b>Disciplina del maestro/a y se notificara a los padres</b></p>	<p style="text-align: center;"><b>MAYOR</b></p> <p style="text-align: center;"><b>Repetición de situaciones menores – Se llamará a algún administrador</b>  <b>Se removerá del salón de clases y/o habrá serias consecuencias</b></p>
<p><b>Interrupción en el salón de clase</b></p> <ul style="list-style-type: none"> <li>• Hablar excesivamente, o levantar la voz</li> <li>• Comer/tomar adentro del edificio</li> <li>• Violación del uso del teléfono</li> <li>• Pasar notas</li> <li>• Molestar algún otro estudiante</li> <li>• Levantarse y caminar sin sentido sin permiso</li> <li>• Jugar bruscamente</li> </ul> <p><b>Mal uso de la propiedad</b></p> <ul style="list-style-type: none"> <li>• Dibujar o escribir en la piel de alguien mas</li> <li>• Quebrar lápices</li> <li>• Agarrar los objetos de los demás</li> </ul> <p><b>Desafío / Insubordinación</b></p> <ul style="list-style-type: none"> <li>• Negarse a seguir instrucciones</li> <li>• Lenguaje corporal grosero (muecas faciales, ruidos groseros)</li> <li>• Continuando el desafío después que se le dio nuevas instrucciones</li> </ul> <p><b>Lenguaje Inapropiado</b></p> <ul style="list-style-type: none"> <li>• Poniendo apodos</li> <li>• Groserías o malas palabras</li> <li>• Insultar a sus compañeros</li> </ul> <p><b>Acoso</b></p> <ul style="list-style-type: none"> <li>• Insultos o burlas</li> <li>• Excluir</li> <li>• Mirar irrespetuosamente</li> <li>• Iniciar rumores</li> </ul>	<p><b>Interrupción en el salón de clase</b></p> <ul style="list-style-type: none"> <li>• Aventar objetos con la intención de hacer daño</li> <li>• Gritar</li> <li>• Repetición seguida de comportamientos menores</li> </ul> <p><b>Mal uso de la propiedad</b></p> <ul style="list-style-type: none"> <li>• Grafiti</li> <li>• Daño intencional a la propiedad</li> <li>• Robar</li> <li>• Daño o uso inapropiado a la computadora</li> </ul> <p><b>Desafío / Insubordinación</b></p> <ul style="list-style-type: none"> <li>• Desafiar a la autoridad</li> <li>• Desafío explícito/ rechazo/ confrontación</li> <li>• Amenazas</li> <li>• Salir del salón escolar sin permiso</li> <li>• Gestos inapropiados</li> </ul> <p><b>Lenguaje Inapropiado</b></p> <ul style="list-style-type: none"> <li>• Groserías excesivas y agresivas</li> <li>• Lenguaje escrito o fotos en la propiedad</li> <li>• Insultos al personal</li> <li>• Comentarios orales o escritos con la intención de amenazar</li> </ul> <p><b>Acoso</b></p> <ul style="list-style-type: none"> <li>• Peleas</li> <li>• Acoso sexual</li> <li>• Bajar los pantalones a otros estudiantes</li> <li>• Observaciones raciales</li> <li>• Intimidación verbal, en línea o mensajes</li> <li>• Contacto físico inadecuado</li> <li>• Organizar o pertenecer a grupos para intimidar</li> <li>• Acechar</li> </ul>

**Ser Respetuoso**

**Ser Responsable**

**Ser Seguro**